



RIESGOS EXTERNOS VARIABLE ASOCIADA AL ÉXITO EN LA CONSTRUCCIÓN

EXTERNAL RISKS VARIABLE ASSOCIATED WITH SUCCESS IN CONSTRUCTION

Eduardo, Chollett¹

Recibido 01/02/2024: Aprobado: 11/05/2024

DOI: <https://doi.org/10.51372/gacetatecnica252.6>

RESUMEN

Este estudio presenta una metodología cuantitativa para evaluar el impacto negativo de los *Riesgos Externos* en la productividad de las obras civiles e industriales en el país, considerando la naturaleza incierta de estos factores. La metodología identifica, analiza y evalúa diversos riesgos a nivel internacional, nacional, regional y local, estimando su probabilidad de ocurrencia y su potencial impacto en la productividad de los proyectos. Se proponen formulaciones matemáticas para calcular la eficiencia, el progreso y los tiempos de ejecución, tomando como base datos inciertos, la máxima velocidad de del consumo laboral y las horas-hombre perdidas asociadas a los riesgos. Se plantea la aplicación en la gestión de proyectos, permitiendo a la gerencia anticipar escenarios futuros, optimizar la asignación de recursos y mejorar la comunicación con las partes interesadas. La metodología aquí presentada también tiene como objetivo, sentar las bases para una normativa nacional, que considere el impacto de estos riesgos y sus costos, facilitando el acuerdo entre cliente y contratista.

Palabras clave: *curva S; riesgos externos en la construcción; gestión de proyectos en construcción; La Pitia; experticia; vulnerabilidad organizacional*

¹Eduardo, Chollett. Ingeniero Civil. Especialista en Gerencia de Construcción, cálculo estructural y patología de la construcción. Asesor del Centro de Ingenieros del Estado Lara. Barquisimeto, Venezuela, Correo: eduardochollett@gmail.com ORCID: <https://orcid.org/0000-0002-9471-317X>

ABSTRACT

This study presents a quantitative methodology to evaluate the negative impact of *External Risks* on the productivity of civil and industrial works in the country, considering the uncertain nature of these factors. The methodology identifies, analyzes and evaluates various risks at an international, national, regional and local level, estimating their probability of occurrence and their potential impact on project productivity. Mathematical formulations are proposed to calculate efficiency, progress and execution times, based on uncertain data, the maximum speed of labor consumption and the lost man-hours associated with risks. The application in project management is proposed, allowing management to anticipate future scenarios, optimize the allocation of resources and improve communication with interested parties. The methodology presented here also aims to lay the foundations for national regulations that consider the impact of these risks and their costs, facilitating the agreement between client and contractor.

Keywords: *S curve; external risks in construction; construction project management; The Pythia; expertise; organizational vulnerability*

1. INTRODUCCIÓN

El desarrollo de esta investigación, en el marco de la construcción, tiene como objetivo cuantificar de manera sencilla y rápida, la magnitud del impacto de los diferentes escenarios externos (entorno) que se presentarían durante la ejecución de una obra, y la vulnerabilidad de la organización central de la empresa ante ellos, los cuales limitarían su desarrollo, capacidad de respuesta y alcance de sus objetivos durante un tiempo limitado. La empresa debe desarrollar una capacidad para sobrevivir (homeostasis), pronosticando a tiempo y con cierto grado de certidumbre el impacto de estos escenarios de manera oportuna, ayudándola a tomar decisiones que la alejaran o acercaran a la realización de la obra de manera exitosa. La cuantificación de estos riesgos y sus impactos, se desarrollan en dos grandes bloques: en el primero se realiza la cuantificación del peligro del *Riesgo Externo* (entorno), y en el segundo, se evalúa su impacto en la eficiencia, progreso y tiempos de ejecución de una obra.

El trabajo aquí presentado, se ha realizado con data incierta, debido a los pocos y “pobres” registros estadístico suministrados por las empresas encuestadas, 8 en el sector petrolero y 4 en el civil, la obras que ejecutaron tuvieron duraciones entre 15 y 24 meses, razón por la cual se ha recurrido, a una metodología de trabajo que no proyecta soluciones de valores únicos como ciertos, sino un rango en el cual estaría el valor buscado, con la certeza suficiente para tomar oportunas decisiones. Este método se ha denominado *La Pitia*, la cual se apoya en al Razonamiento Aproximado y a la técnica de los Mapas Cognitivos Difusos, metodología utilizada también para el estudio de la *Experticia* [1]. Las herramientas aquí presentadas deberán utilizarse durante la elaboración de la oferta como estrategias, y durante la ejecución de la obra como tácticas.

2. DESARROLLO

La gestión de la construcción en el país, generalmente es precaria al no efectuar los análisis de riesgos pertinentes de manera adecuada, los asocian aumentando o disminuyendo los rendimientos de una manera subjetiva, sin realizar la ciencia de datos pertinentes, que les permita extraer información significativa para resolver problemas. Es necesario saber ¿Qué paso? ¿Por qué paso? ¿Qué pasará? ¿Qué se puede hacer con los resultados? En la ecuación siguiente se muestra como los riesgos están asociados directamente al Éxito en la construcción, y donde la empresa cuenta con su *Experticia* [1], como gran factor reductor de ellos.

$$\text{El Éxito} = 1 - \text{Experticia} [(\text{Riesgo Externo} + \text{Riesgo Interno}) \text{ Riesgo Financiero}] \quad (1)$$

Ahora bien, ¿Cómo expresar el *Riesgo Externo* con una función matemática?

$$\text{Riesgo Externo} = \text{Peligro Externo} \times \text{Vulnerabilidad Organizacional} \quad (2)$$

Donde el *Peligro Externo* es una función que se relaciona con las amenazas externas y sus probabilidades de ocurrencia, y la *Vulnerabilidad Organizacional* trata la cualidad de la organización de la empresa matriz con el desarrollo de sus herramientas básicas, de funcionamiento y sus logros, para el momento de la ejecución de la obra. Es de tomar en cuenta que la amenaza es un componente del riesgo: “Es cualquier anuncio, acto, indicación, circunstancia, peligro o evento con el potencial de dañar, asustar, causar daño, generar pérdidas, consecuencias negativas o incertidumbre en los objetivos de la organización” [2]. Y pueden catalogarse como:

- Internacionales: relacionada con la visión desde el extranjero de la situación política, económica y social de país, que pudiesen generar peligros y/o acciones contra el desarrollo de la construcción, y la productividad de las empresas; por ejemplo: negación del financiamiento externo, la procura internacional, etc.
- Nacionales: escenarios nacionales en el ámbito político, económico y sociales, que limitan la construcción y desarrollo de la empresa y su(s) obra(s); por ejemplo: la inflación, huelgas nacionales, escasez de combustible, etc.
- Regionales: escenarios políticos, económicos y sociales, en estados circundantes a la (s) obra(s), las cuales limitan el funcionamiento de la empresa; por ejemplo: el estado de la vialidad, nuevos impuestos, conflictos sociales, procura, etc.
- Locales: escenarios existentes en el sitio que se desarrolla la obra, y que atentan contra su progreso, tales como: escasez de manos de obra calificada, conflictos con comunidades, acción sindical, pobreza, delincuencia, escasez o mal funcionamiento de servicios

públicos (ver Figura 1).



Figura 1. Tipos de Amenaza. Fuente: el autor

3. METODOLOGÍA

A continuación, se exponen los diferentes modelos y formulaciones matemáticas utilizadas para pronosticar los diferentes rangos de valores de los *Peligros Externos*.

3.1. Modelos Matemáticos. Peligro Externo

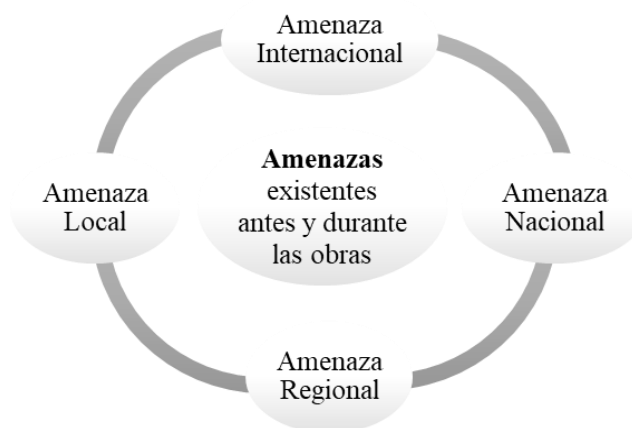
En la Figura 2, se explica el procedimiento a seguir para la realización de los modelos matemáticos en la evaluación del *Peligro Externo*, los cuales se han dividido en tres, el Conceptual, el Sencillo y el Complejo, diferenciándose en función de la comprensión, la rapidez de resultados, cantidad de data y detalles de la misma. Se selecciona el personal de la empresa o externa a ella, calificados para tal fin, denominados los *Expertos*, quienes tienen la responsabilidad de seleccionar las amenazas, sus probabilidades de ocurrir durante la ejecución de las obras, realizar sus interacciones pertinentes, a fin de obtener un rango de valores probables del *Riesgo Externo*.



Figura 2. Procedimiento general para la evaluación de los Peligros Externos: Fuente: el autor

En la Figura 3, se ilustra el proceso de cálculo según el procedimiento explicado anteriormente.

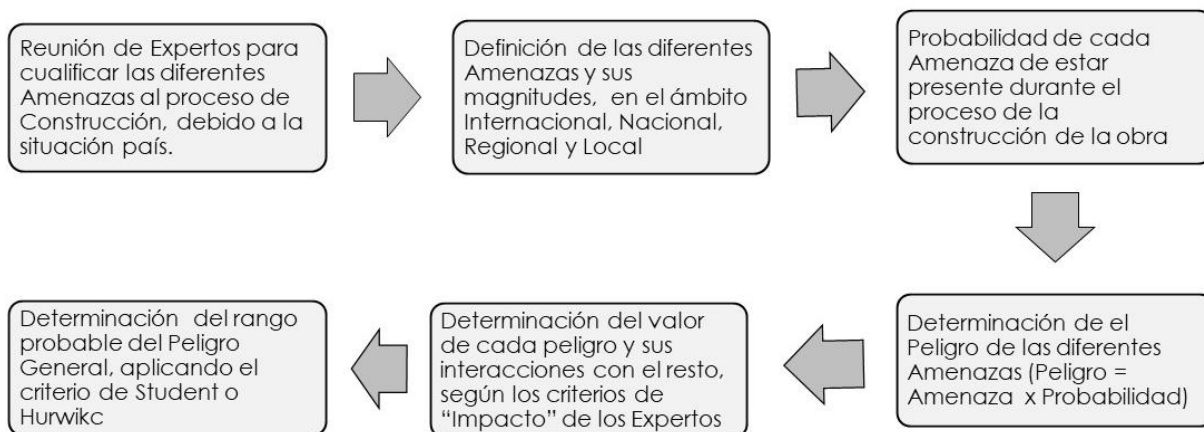

Figura 3. Proceso general de cálculo del valor del rango de los Peligros Externos. Fuente: el autor

3.2. Los Expertos

Personal calificado de las empresas o externas a ellas, cuya función es definir a partir de un proyecto de ingeniería, las estrategias constructivas y planificación de la ejecución de las obras. Es personal con la experticia necesaria en la construcción y dirección de obras, de la misma tipología o similar. Desde el punto de vista estadístico, este equipo no debería ser menor de 5 personas con la finalidad de por lo menos obtener, una certeza de la opinión del grupo de aproximación del 90%, sobre el tema tratado. En la Tabla 1, se explica este número, donde la *Certeza* se obtiene con la expresión (3). En general las empresas estudiadas solo utilizan 2 profesionales, el analista de costos y ofertas, y el planificador. La mayoría de ellas no utilizan la ciencia de datos.

$$Certeza = 1 - (Student/\sqrt{N^{\circ}})/[(Student/\sqrt{N^{\circ}})máx.] \quad (3)$$

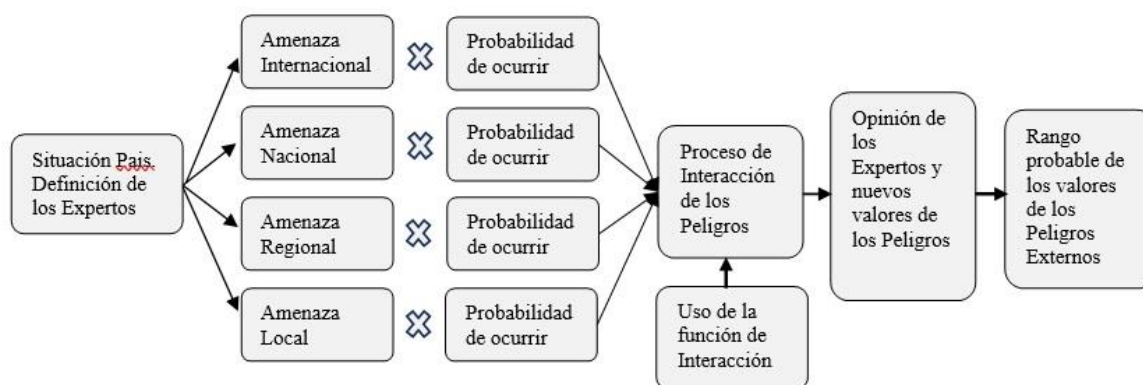
Basado en la teoría de las pequeñas muestras de Student:

$$Certeza \text{ de } 3 \text{ Expertos} = 1 - 2,48/8,98 = 0,72$$

$$Certeza \text{ de } 5 \text{ Expertos} = 1 - 1,24/8,98 = 0,86 \text{ (suficiente)}$$

Si bien pareciera que el número de Expertos debería ser por lo menos 6, en la práctica esta cantidad no es aceptada por las empresas, ya que, consideran que cuanto menor sea esta cantidad, la confidencialidad de esta información es mayor, la cual es considerada estratégica.

Tabla 1. Estimación del N° de Expertos considerando Student. Fuente: el autor

N° Expertos Muestra	Student	$\sqrt{N^{\circ}}$	Student/ $\sqrt{N^{\circ}}$	Certeza
2	12,71	1,41	8,98	$\leq 0,5$
3	4,30	1,73	2,48	0,72
4	3,18	2,00	1,59	0,82
5	2,78	2,24	1,24	0,86
6	2,57	2,45	1,05	0,88
7	2,45	2,65	0,92	0,90

3.3. Método Conceptual

Utilizado generalmente en reuniones de trabajo donde se desea una respuesta rápida por la gerencia, para enmarcar los diferentes escenarios, sin entrar en muchos detalles, puede ser utilizada en reuniones cortas. Los *Expertos* solo se limitan a definir someramente los diferentes escenarios, tal como se indica a continuación en la Figura 4.



Figura 4. Definición (data) somera de los diferentes escenarios de la situación País. Referida a la construcción.
Fuente: el autor

Aquí los *Expertos*, según sus criterios, asignan valores a las amenazas y sus respectivas probabilidades de ocurrir durante el desarrollo de la obra; la asignación de estas probabilidades, y la interacción de estos peligros se realizarán según (4) que se indica a continuación, ya utilizada y explicada en el documento de la *Experticia* [1].

$$\begin{aligned}
 \text{Probabilidad} &= 0,50 * \{ \text{seno}[\pi (P_{bi} / P_{b \text{ max.}} - 0,50)] + 1 \} \\
 \text{Interacción Peligros} &= 0,50 * \{ \text{seno}[\pi (\sum P_i / \sum P_i \text{ max.} - 0,50)] + 1 \} \\
 P_{bi} &= \text{Valor o importancia de la Amenaza, según escala acordada entre los Expertos} \\
 P_{b \text{ max.}} &= \text{Probabilidad máxima de la Amenaza, según escala acordada entre los Expertos} \\
 \sum P_i &= \text{Sumatoria de los valores de los peligros encontrados} \\
 \sum P_i \text{ max.} &= \text{Sumatoria máxima de los peligros, según escala acordada}
 \end{aligned}
 \tag{4}$$

A continuación de ilustra lo expuesto anteriormente, y la metodología a seguir, con un ejemplo: se acuerda entre los *Expertos* una escala de valoración o calificación; se sugiere una escala de 5 valores mínimos (fortaleza estadística). La escala se visualiza en la Tabla 2

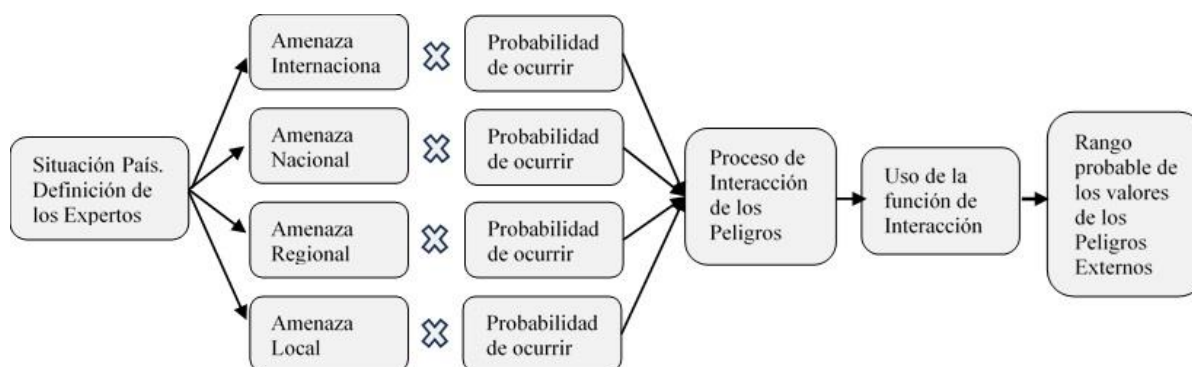
Tabla 2. Calificación y Cuantificación de las Amenazas. Fuente: el autor

Amenaza	Calificación	Probabilidad	Calificación
Muy Poca	1	Muy Poca	1
Poca	2	Poca	2
Regular	3	Regular	3
Alta	4	Alta	4
Muy Alta	5	Muy Alta	5

El proceso de cálculo es observado en la Figura 5:



Figura 5. Proceso de cálculo Modelo Conceptual. Fuente: el autor

Donde:

*Peligro Internacional (Pi) = Amenaza x Probabilidad = 4*0,50*{seno[π*(4/5-0,50)]+1} = 3,62* *Si se requiere expresar en un rango entre 0 y 1*
Aplicar: $0,50*\{seno\{\pi*(3,62/5-0,50)\}+1\} = 0,82$ (5)

Interacción de los Peligros = 0,50{seno[π*(13,95/(4*5))]+1} = 3,95* *Si se requiere en escala de 0 a 1*
Aplicar: $0,50*\{seno(\pi*(3,95/5-0,50))+1\} = 0,90$ (6)

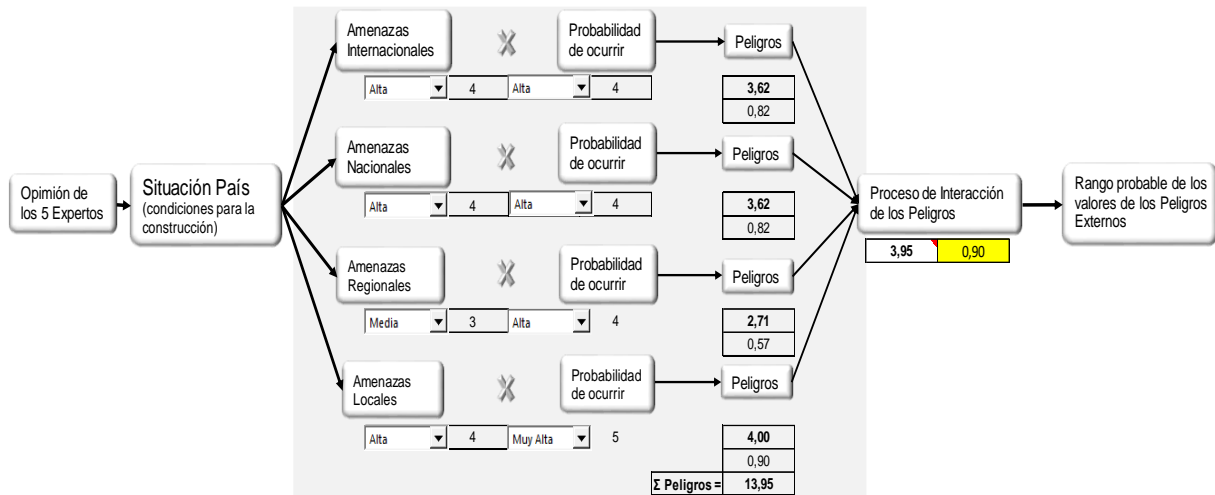
Si se califica también el peligro en una escala del 1 al 5 similar a las de las amenazas, se estaría en presencia de un *Peligro Externos Alto*. Ahora bien, como son 5 expertos, se tendrían 5 resultados con diferentes visiones ¿cuál se debe tomar? (ver Tabla 3). Aplicando el criterio de Hurwicz [3], se establece un rango de valores esperados asumiendo un $\alpha = 0,70$, obteniendo para:

Peligro máximo (pesimistas) = $0,70*\text{valor máximo} + (1 - 0,70) * \text{Valor mínimo}$

Peligro mínimo (optimista) = $0,70*\text{valor mínimo} + (1 - 0,70) * \text{Valor máximo}$

Tabla 3. Selección de valores probables del Peligro Externo. Fuente: el autor

Experto	Peligros	Máximo	Mínimo
1	0,90		
2	0,75		
3	0,70	0,84	0,76
4	0,80		
5	0,85		

¿Cuál aplicar? es una decisión del grupo de *Expertos*.

3.4. Método Sencillo

Este método se diferencia del anterior en que cada amenaza se subdivide en tres, haciéndolo un poco más detallado y más preciso en el resultado, tal como se indica en a Figura 6:



Figura 6. Proceso de cálculo del Modelo Sencillo. Fuente: el autor

Para simplificar, se procede con la secuencia de la estimación del *Peligro Internacional*, el cual depende de tres variables, Amenaza Política, Amenaza Económica y Amenaza Social (ver Figura 7)

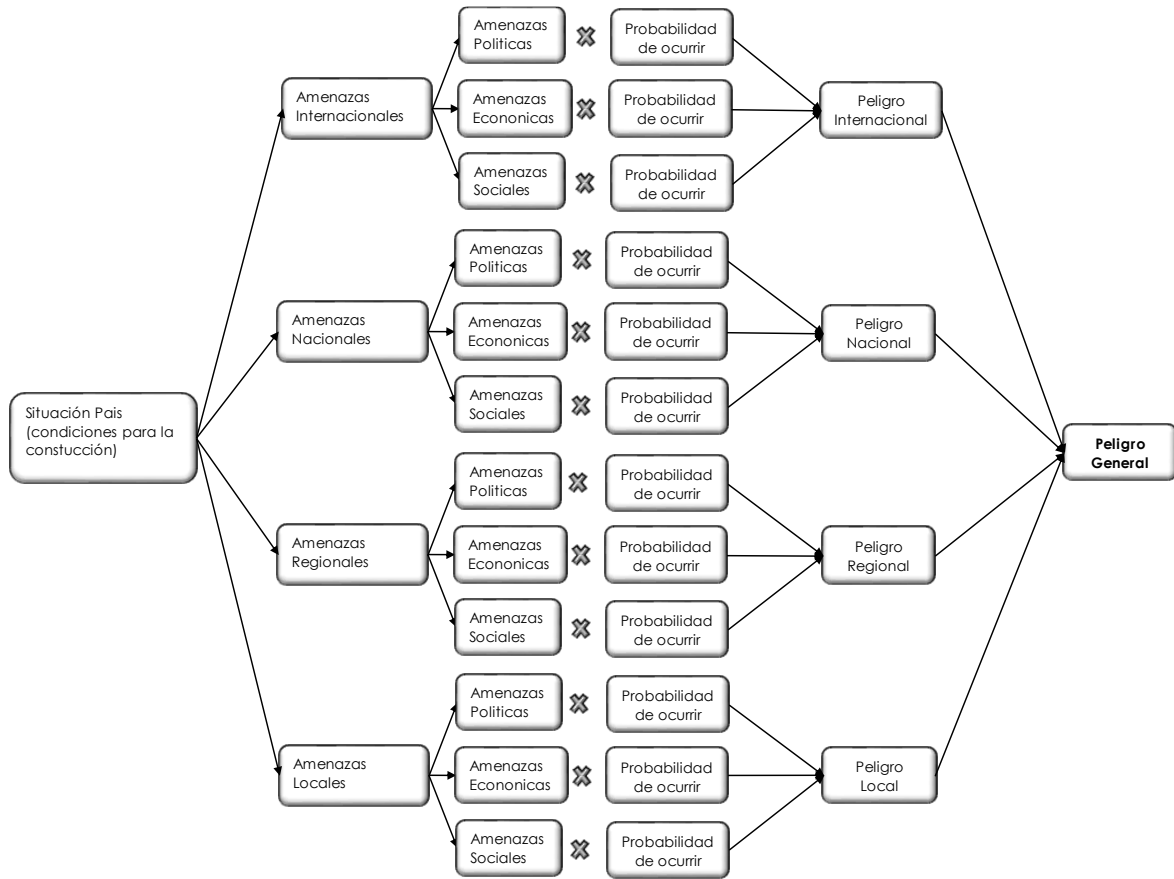

Figura 7. Proceso de cálculo del Peligro Internacional. Modelo Sencillo. Fuente: el autor

Siguiendo esta metodología se estimará el Peligro Nacional, Regional y Local, posteriormente se realizará la interacción entre ellas para encontrar el Peligro General. A continuación, en la Figura 8, muestra secuencia y cálculo.

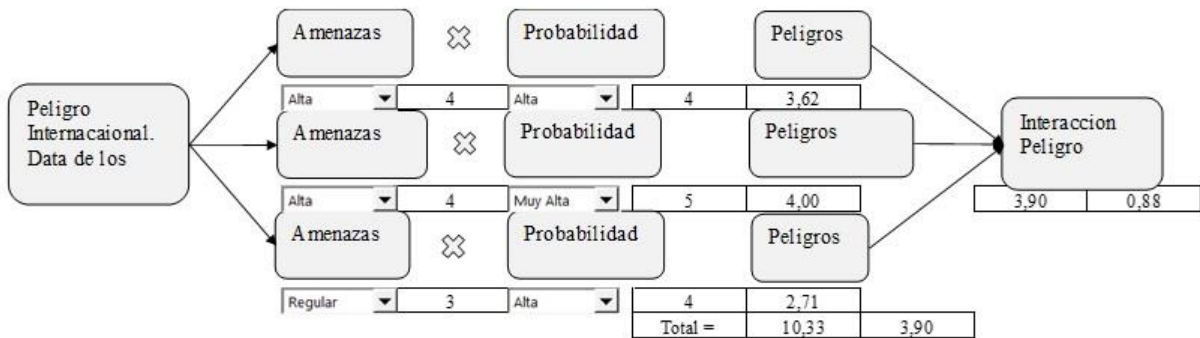

Figura 8. Interacción de Peligros Modelo Sencillo. Fuente el autor

Los 5 Expertos, los cuales han sido seleccionados en función del peso de sus *Experticias* [1], y éstas como un factor reductor de riesgos, sus valores mayores tienden a cero, siendo necesario transformarlos a pesos en una escala de menor a mayor, según se indica en la siguiente figura.

Escala Pesos Experticia			
Experto1	Experticia ^a	Pesos	
0,40 < E < 0,30	4	0,750	0,200
Experto2			
0,40 < E < 0,30	4	0,750	0,200
Experto3			
E <= 0,30	5	0,950	0,253
Experto4			
0,40 < E < 0,30	4	0,750	0,200
Experto5			
0,45 < E < 0,40	3	0,550	0,147
?	=	3,750	1,000

Figura 9. Transformación de los valores de las *Experticias* de c/Experto a pesos. Fuente el autor

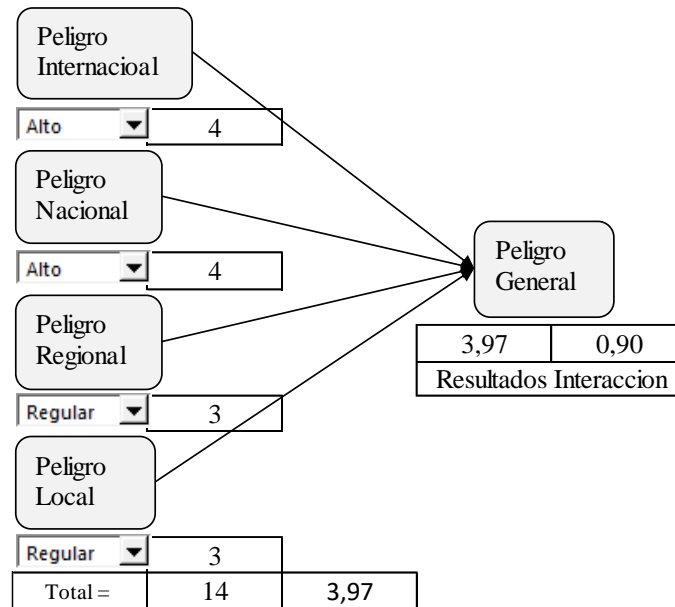
Debido a la existencia de los 5 *Expertos*, se ilustra en la Figura 10, una simulación de los resultados obtenidos por c/Experto, y de los nuevos valores de los *Peligros Externos*; así como el rango de la interacción del mismo, cuyos valores se utilizan para evaluar el *Riesgo Externo General*. Para la aplicación de Hurwicz, se consideró un coeficiente de pesimismo $\alpha = 0,70$, para los valores pesimistas y 0,70 para los valores optimistas se tiene:

$$\text{Hurwicz pesimista} = 0,70 * \text{Valor máximo} + (1-0,70) * \text{Valor mínimo}$$

$$\text{Hurwicz optimista} = 0,70 * \text{Valor mínimo} + (1-0,30) * \text{Valor máximo}$$

Para las Interacciones de los diferentes criterios de c/Experto, se utilizó la siguiente función:

$$Ponderación = 0,50 * seno\{\pi [\Sigma Peligros / \Sigma(N^\circ Peligros * 5) - 0,50]\} + 1 \quad (7)$$

El decisor será quien sugiera los valores a tomar.

	Participación de 5 Expertos					Nuevos Peligros(Hurwicz)		Ponderacion de Expertos
	Experto1	Experto2	Experto3	Experto4	Experto5	Máximos	Mínimos	
P. Internacional	0.90	0.85	0.90	0.80	0.70	0.84	0.76	0.84
P. Nacional	0.75	0.70	0.70	0.85	0.80	0.81	0.75	0.75
P. Regional	0.70	0.75	0.80	0.75	0.70	0.77	0.73	0.75
P. Local	0.80	0.90	0.80	0.70	0.75	0.84	0.76	0.79
Interacción =	0.89	0.90	0.90	0.88	0.84	0.917	0.854	0.888
Peligro Externo (interacción) máximo				0.885				
Peligro Externo (interacción) mínimo =				0.859				

Nuevos Valores Interaccion Peligros Externos

Valor Interaccion Peligros Externos, segun los Pesos Experticia Expertos

Figura 10. Valores de los rangos de los Peligros Externos y del Peligro Externo General. Fuente: el autor

3.5. Modelo Complejo

Este modelo se diferencia a los anteriores por la multiplicidad de eventos analizados, y la intervención de los *Expertos*, en el proceso de evaluar el impacto de cada peligro sobre cada uno de los otros, en la Figura 11, se muestra el procedimiento seguido:



Figura 11. Peligros Externos. Interacción criterios de expertos. Fuente: el autor

Matriz Compleja de Amenazas y Peligros Externos en la Etapa 1

A continuación, se muestran Figuras de la 12 a la 15, donde se indican los diferentes escenarios posibles de *Amenazas* y *Peligros* Internacionales, Nacionales, Regionales y Locales; serán los *Expertos* quienes seleccionen los de mayores incidencias.

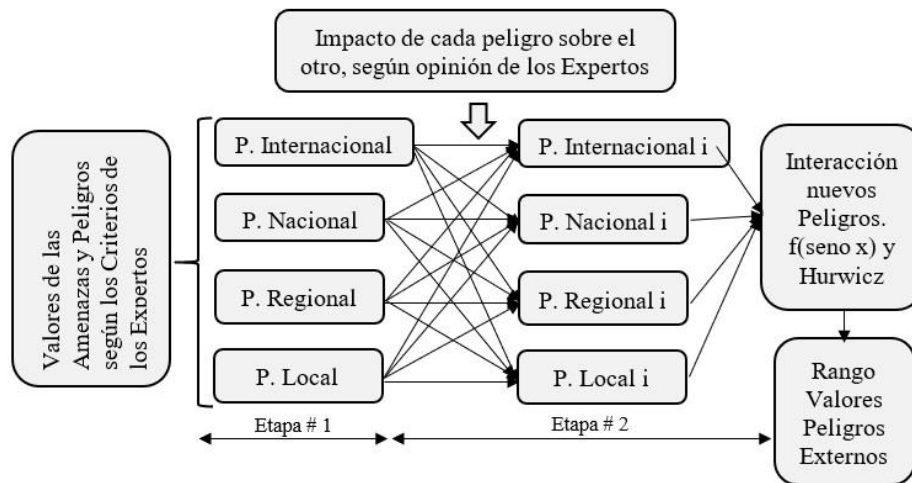

AMENAZA y PELIGRO INTERNACIONAL (Visión y Calificación Exterior)										
Amenazas	Participación Si =1; No= 0	Escenarios de Amenazas			Probabilidad Impacto		Peligro Escenario	Esc. 1 @ 5	Peligro(i)	Peligro Internacional
Amenaza Política	0	Inestabilidad del Gobierno	Medio	3	Medio	3	0,00	5,00	1,00	0,93
	1	Inestabilidad Institucional	Muy alta	5	Muy alta	5	5,00			
	0	Elecciones Presidenciales	Poco	1	Muy alta	5	0,00			
	1	Poca Credibilidad Internacional	Muy alta	5	Muy alta	5	5,00			
Subtotal =	2			Sub total =	14	Sub Total =	18	10,00		
Amenaza Económica	1	Descenso del PIB	Muy alta	5	Muy alta	5	5,00	4,55	0,91	0,93
	1	Control de Cambio	Alta	4	Medio	3	2,62			
	1	Deuda externa	Muy alta	5	Muy alta	5	5,00			
	1	Deuda interna	Muy alta	5	Muy alta	5	5,00			
	1	Inflación	Muy alta	5	Muy alta	5	5,00			
	1	Inestabilidad de la moneda	Muy alta	5	Muy alta	5	5,00			
	1	Acceso y Valor del Credito	Poco	1	Alta	4	1,00			
1	Acceso al Mercado de Bienes	Alta	4	Alta	4	3,62				
Subtotal =	8			Sub total =	29	Sub total =	36	32,24		
Amenaza Social	0	Ley del trabajo	Poco	1	Poco	1	0,00	4,12	0,82	
	0	Contratos Colectivos	Alta	4	Medio	3	0,00			
	1	% de pobreza crítica	Alta	4	Alta	4	3,62			
	1	Huelgas Nacionales	Alta	4	Alta	4	3,62			
Subtotal =	2			Sub total =	13	Sub total =	12	7,24		
Total Casos	12						Σ Escenarios=	49,47		

Figura 12. Amenazas y Peligro Internacionales. Una visión desde el Exterior. Fuente: el autor

AMENAZA Y PELIGRO NACIONAL (Situación País)										
Amenazas	Participación Si =1; No= 0	Escenarios de Amenazas			Probabilidad Impacto		Peligro Escenario	Peligro Esc. 1 @ 5	Peligro(i)	Peligro Nacional
Amenaza Política	0	Inestabilidad del Gobierno	Alta	4	Alta	4	0,00	4,81	0,96	0,92
	1	Inestabilidad Institucional	Muy alta	5	Alta	4	4,52			
	0	Elecciones Presidenciales	Poco	1	Muy alta	5	0,00			
	1	Elecc. Legislativas/Municipales	Alta	4	Alta	4	3,62			
	1	Poca Credibilidad del Gobierno	Muy alta	5	Muy alta	5	5,00			
Subtotal =	3			Sub total =	19	Sub Total =	22	13,14		
Amenaza Económica	0	Descenso del PIB	Alta	4	Muy alta	5	0,00	4,43	0,89	0,92
	1	Control de Cambio	Muy alta	5	Muy alta	5	5,00			
	1	Deuda externa	Alta	4	Muy alta	5	4,00			
	1	Deuda interna	Alta	4	Muy alta	5	4,00			
	1	Inflación	Muy alta	5	Muy alta	5	5,00			
	1	Inestabilidad de la moneda	Medio	3	Alta	4	2,71			
1	Acceso al Credito Nacional	Medio	3	Alta	4	2,71				
Subtotal =	6			Sub total =	28	Sub total =	33	23,43		
Amenaza Social	0	Ley del trabajo	Alta	4	Alta	4	0,00	4,58	0,92	
	0	Contratos Colectivos	Alta	4	Alta	4	0,00			
	1	% de pobreza crítica	Alta	4	Alta	4	3,62			
	0	Huelgas Nacionales	Medio	3	Alta	4	0,00			
	1	Calidad de los Servicios P.	Alta	4	Muy alta	5	4,00			
	1	Solidez del S. Seguridad Social	Alta	4	Alta	4	3,62			
1	Acción Delicuencia Común	Muy alta	5	Muy alta	5	5,00				
Subtotal =	4			Sub total =	28	Sub total =	30,00	16,24		
Amenazas Naturales	1	Lluvias / Inundaciones	Medio	3	Medio	3	1,96	1,00	0,19	
	1	Geologicos (mov. Masas)	Muy alta	5	Poco	1	1,00			
	1	Terremotos	Regular	2	Medio	3	1,31			
Subtotal =	3			Sub total =	10	Sub total =	7	4,27		
Total =	16						Σ Indices1 =	57,08		

Figura 13. Amenazas y Peligros Nacionales. Una visión de País. Fuente: El Autor



AMENAZA Y PELIGRO REGIONAL (Situación)									
Amenazas	Participación Si =1; No= 0	Escenarios de Amenazas			Probabilidad Impacto	Peligro Escenario	Peligro Esc. 1 @ 5	Peligro(i)	Peligro Regional
Amenaza Política	0	Inestabilidad del Gobierno Reg.	Alta	4	Alta	4	0,00	4,77	0,95
	1	Inestabilidad Institucional	Muy alta	5	Muy alta	5	5,00		
	0	Elecciones Gobernadores	Poco	1	Poco	1	0,00		
	0	Elec.R. Legislativas/Municipales	Alta	4	Poco	1	0,00		
	1	Poca Credibilidad del Gobierno	Alta	4	Alta	4	3,62		
Subtotal =	2			18	Sub Total =	15	8,62		
Amenaza Económica	1	Inflación Región/Nación	Muy alta	5	Muy alta	5	5,00	4,43	0,89
	0	Nvos. Impuestos Regionales	Medio	3	Medio	3	0,00		
	1	Proveedores pocos oportunos	Alta	4	Alta	4	3,62		
	1	Costos Servicios Publicos	Medio	3	Muy alta	5	3,00		
	1	Viaticos M. de Obra Calificada	Alta	4	Muy alta	5	4,00		
Subtotal =	4			19	Sub total =	22	15,62		
Amenaza Social	1	Desempleo	Muy alta	5	Muy alta	5	5,00	4,89	0,98
	1	% de Pobreza Critica	Muy alta	5	Muy alta	5	5,00		
	0	Acción Sindical	Alta	4	Alta	4	0,00		
	1	Acción de las Comunidades	Alta	4	Alta	4	3,62		
	1	Poca Calidad de los Servicios	Muy alta	5	Alta	4	4,52		
1	Acción Delincuencia Común	Muy alta	5	Alta	4	4,52			
Subtotal =	5			28	Sub total =	26,00	22,66		
Amenazas Naturales	1	Lluvias / Inundaciones	Muy alta	5	Muy alta	5	5,00	3,85	0,77
	1	Geologicos (mov. Masas)	Regular	2	Alta	4	1,81		
	0	Terremotos	Regular	2	Regular	2	0,00		
Subtotal =	2			9	Sub total =	11	6,81		
Total =	13								Σ Indices1 = 46,90

Figura 14. Amenazas y Peligros Regionales. Visión de la Región. Fuente: el autor

AMENAZA Y PELIGRO LOCAL (Situación)									
Amenazas	Participación Si =1; No= 0	Escenarios de Amenazas			Probabilidad Impacto	Peligro Escenarios	Peligro Esc. 1 @ 5	Peligro(i)	Peligro Local
Amenaza Política	1	Elecciones Municipales	Poco	1	Poco	1	1,00	3,11	0,62
	1	Inestabilidad Gobierno Local	Alta	4	Alta	4	3,62		
	1	Poca Credibilidad Gobierno L.	Medio	3	Medio	3	1,96		
	1	Ingerencias en los Proyectos	Muy alta	5	Muy alta	5	5,00		
Subtotal =	4			13	Sub Total =	13	11,58		
Amenaza Económica	1	Inflación Local	Muy alta	5	Muy alta	5	5,00	3,35	0,67
	1	Nvos. Impuestos Municipales	Medio	3	Medio	3	1,96		
	1	Ausencia de Proveedores	Alta	4	Alta	4	3,62		
	1	Costos de los Servicios Publicos	Alta	4	Alta	4	3,62		
	1	Poca M. de Obra Calificada	Poco	1	Muy alta	5	1,00		
	1	Transporte Mano Obra Calificada	Regular	2	Muy alta	5	2,00		
	1	Viaticos Mano Obra Calificada	Alta	4	Alta	4	3,62		
1	Costo Atención Médica Local	Alta	4	Alta	4	3,62			
Subtotal =	8			27	Sub total =	34	24,44		
Amenaza Social	1	Desempleo	Alta	4	Alta	4	3,62	4,52	0,90
	1	% de Pobreza Critica	Alta	4	Alta	4	3,62		
	1	Acción Sindical	Alta	4	Alta	4	3,62		
	1	Acción de las Comunidades	Alta	4	Alta	4	3,62		
	1	Acceso a los Servicios Publicos	Muy alta	5	Alta	4	4,52		
1	Acción Delincuencia Común	Muy alta	5	Muy alta	5	5,00			
Subtotal =	6			26	Sub total =	25,00	23,99		
Amenaza Ecológica	1	Impacto Medio Ambiente	Regular	2	Alta	4	1,81	1,59	0,32
	1	Manejo de Desechos Industriales	Regular	2	Muy alta	5	2,00		
Subtotal =	2			4	Sub total =	9,00	3,81		
Amenazas Naturales	1	Lluvias / Inundaciones	Alta	4	Muy alta	5	4,00	2,24	0,45
	1	Geologicos (mov. Masas)	Medio	3	Regular	2	1,04		
	1	Terremotos	Medio	3	Medio	3	1,96		
Subtotal =	3			10	Sub total =	10	7,00		
Total =	23								Σ Indices1 = 70,82

Figura 15. Amenazas y Peligros Locales. Lugar (sitio) de implantación de la obra: Fuente: el autor

Se destaca que, las amenazas naturales se deben de condicionar, a fin de no disminuir la importancia de las otras amenazas, en este estudio se condicionaron a que, si no fuesen mayor que la media de las otras, no participarían en los cálculos de las estimaciones.

Matriz Compleja de Amenazas y Peligros Externos en la etapa 2

En la Tabla 4, se indica una matriz de impacto utilizada por los *Expertos* en la Etapa 2, para

encontrar el nuevo valor del peligro; se condiciona a que cuando este impacto es positivo disminuye el peligro, y cuando es negativo lo aumenta.

Tabla 4. Matriz general de impacto utilizada por los Expertos. Fuente: el autor

Escala de Impactos	
Muy Fuerte Impacto Positivo	1,00
Fuerte Impacto Positivo	0,75
Mediano impacto Positivo	0,50
Poco Impacto	0,25
Sin impacto	0,00
Poco Impacto negativo	-0,25
Mediano Impacto negativo	-0,50
Alto Impacto negativo	-0,75
Muy Alto Impacto Negativo	-1,00

La Figura 16, muestra el resultado del cálculo de los factores de impacto que se utilizan para evaluar dicho impacto de cada peligro sobre el otro.



Figura 16. Proceso de aplicación del impacto de cada peligro sobre el otro. Fuente: el autor

Ejemplo de utilización de los factores de impacto:

$$\text{Factor de impacto nacional sobre internacional} = \text{Peso Nacional} * [\text{Peso Nacional} * (0,50)] \quad (8)$$

$$\text{Factor de Impacto Nacional sobre Internacional} = 0,258 * (0,258 * 0,50) = 0,258 * 0,13 \quad (9)$$

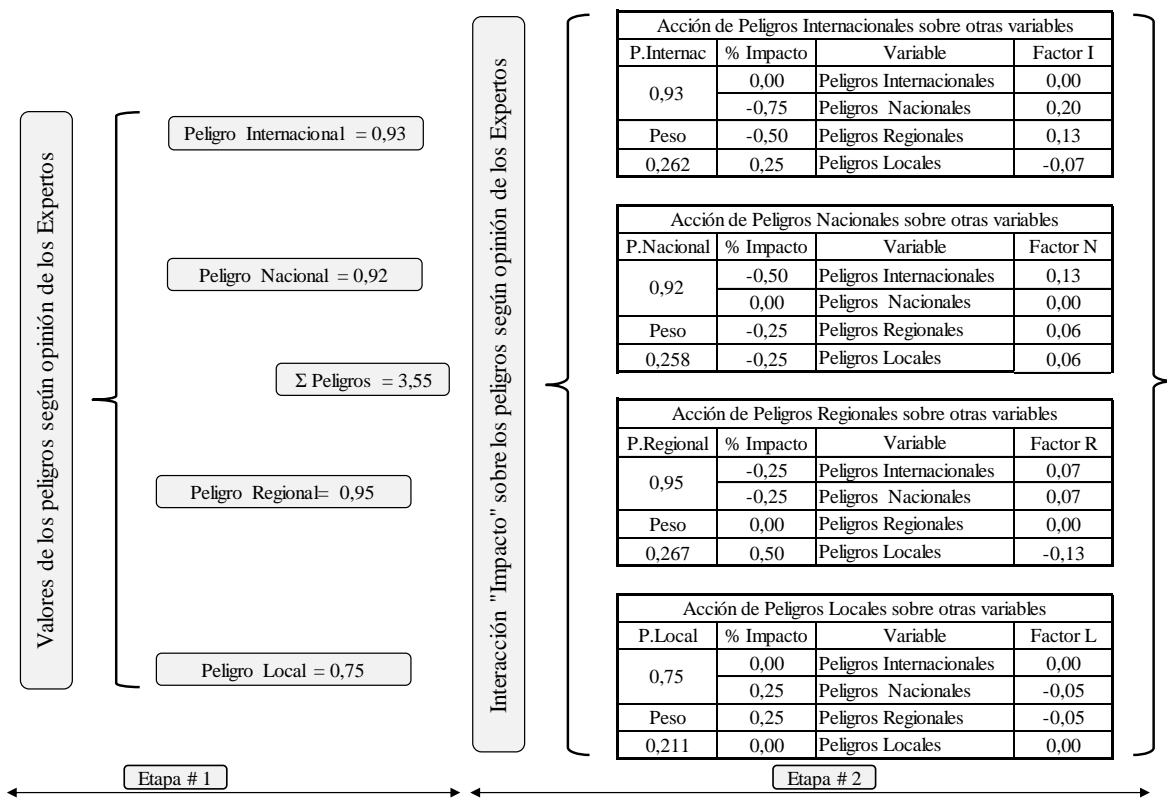
El Factor N es positivo ya que al ser % Impacto negativo, aumenta el peligro, por lo tanto,

suma, tal como se indicó anteriormente

Ejemplo de la estimación del nuevo Peligro Internacional, según impactos establecidos por los Expertos.

$$Peligro\ Internacional = Valor\ inicial\ del\ Peligro\ Internacional\ según\ expertos + \Sigma (Pesos * Factores) = 0,93 + P. Nacional * factor\ N + P. Regional * Factor\ R + P. Local * Factor\ L \tag{10}$$

$$Peligro\ Internacional = 0,93 + 0,258 * (0,13) + 0,267 * (0,07) + 0,211 * 0,00 = 0,98 \tag{11}$$

En la Figura 17, se muestra la simulación correspondiente a la opinión de los 5 *Expertos*, estimando el rango de los nuevos peligros y de los valores del *Peligro Externo*, aplicando Hurwicz. El criterio de los *Expertos* establece nuevos rangos de los diferentes peligros, así como, los diferentes valores de las iteraciones y rango de los *Peligros Externos*. El valor del *Peligro Externo* máximo, valor que debe colocarse en la expresión (1), quedando entonces:

$$El\ Éxito = 1 - Experticia [(0,95 * Vulnerabilidad\ Organizacional + Riesgo\ Externo) Riesgo\ Financiero] \tag{12}$$

Participación de 5 Expertos						Rangos Nuevos Peligros	
Peligros	Experto 1	Experto 2	Experto 3	Experto 4	Experto 5	Máximos	Mínimos
Internacional	0,98	0,91	0,85	0,95	0,90	0,94	0,89
Nacional	0,85	0,80	0,90	0,80	0,75	0,86	0,80
Regional	0,98	0,90	0,70	0,70	0,80	0,90	0,79
Local	0,72	0,75	0,80	0,90	0,75	0,84	0,77
Interacción	0,97	0,94	0,92	0,94	0,90		
Peligro Externo (interacción) máximo			0,95				
Peligro Externo (interacción) mínimo			0,92				

Figura 17. Rango de valores del Peligro Externo y de C/ Peligro. Método Complejo. Fuente: el autor

3.6. Vulnerabilidad Organizacional

Considerada como deficiencia de la capacidad de la empresa matriz para resistir y sobrevivir (homeostasis), logrando sus objetivos a pesar de las adversidades del entorno [4] (ver Figura 18), y se define desde el punto de vista matemático según la expresión (13):



Figura 18. Vulnerabilidad. Fuente: [4]

$$Vulnerabilidad = 1/[Fortalezas de la Empresa Matriz]-1 \quad (13)$$

La Figura 20, muestra un organigrama funcional que podría denominarse estándar, utilizada por las diferentes empresas encuestadas, administrando una velocidad máxima de consumo laboral directo entre 150 a 2360 trabajadores. De este organigrama, se ha excluido la junta directiva, ya que su impacto en los procesos de producción general es casi nulo, por lo menos en las empresas estudiadas. Y en la Figura 21, se ilustra el proceso cualitativo y cuantitativo de la estimación de la *Vulnerabilidad* de la empresa matriz, considerando la cualidad del personal administrativo y los logros de la organización.

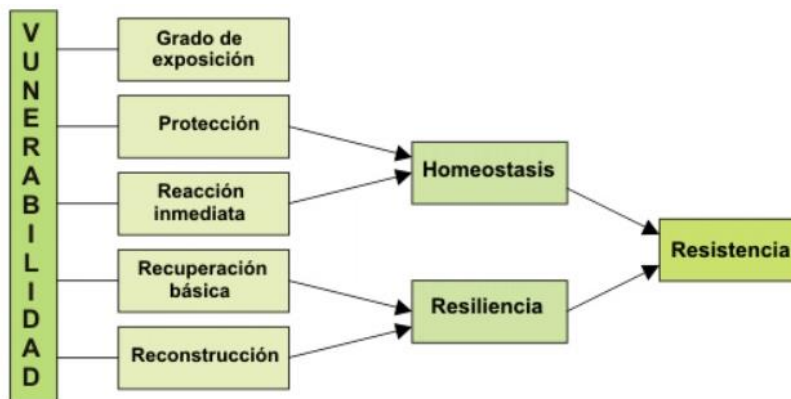

Figura 20. Organigrama funcional estándar Empresa Matriz. Fuente: adaptado por el autor



Figura 21. Proceso de estimación de la Vulnerabilidad de la Empresa Matriz. Fuente: el autor

Las figuras siguientes muestran los cálculos de los diferentes valores de las fortalezas

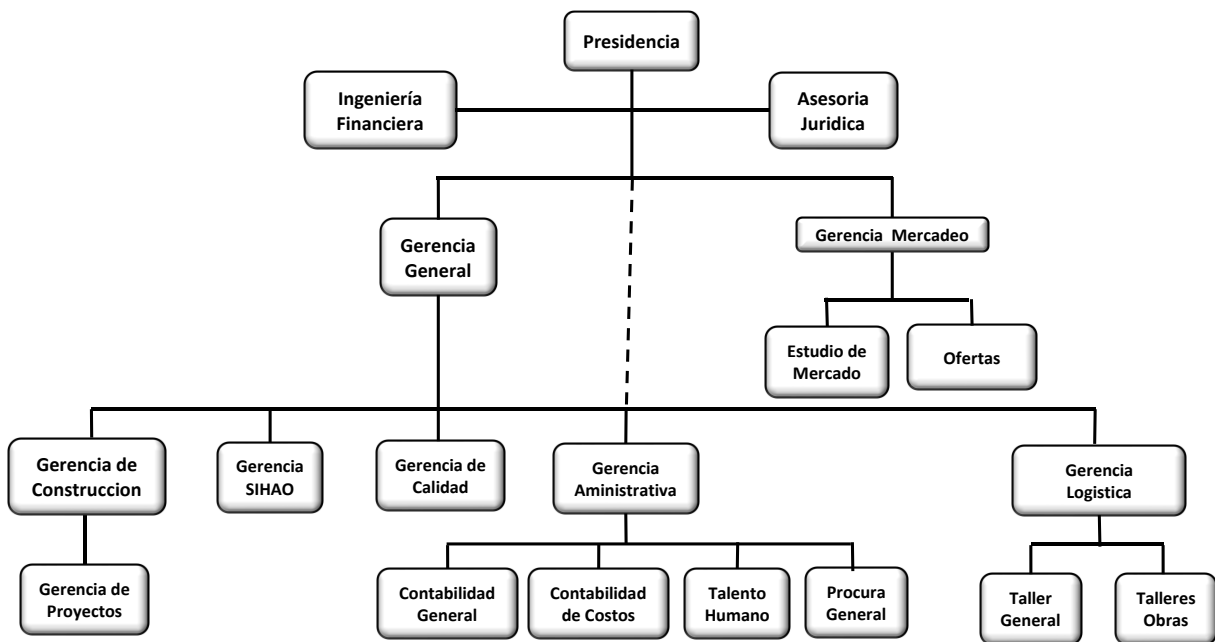
encontradas aplicando las ecuaciones estándar ya utilizadas anteriormente del tipo f(seno x), sin embargo, para encontrar la fortaleza general de la organización (el sistema) la interacción se realiza aplicando la ecuación mencionada, pero dándole un 50% más de peso a las herramientas de fortalezas, debido a que es el producto de la gestión de la presidencia y gerencia general.

Presidencia										
Funciones	Dedicación	Tiempo en la Empresa		Aptitud		Proactividad		Σ Indices	Fortaleza(i)	fortalezag
Presidencia	Mucha	5	A > 10 años	5	Regular	3	Muy Buena	5	4,88	0,84
Ingeniería Financiera	Regular	3	5 años < A ≤ 7 años	3	Regular	3	Media	3	3,27	
Asesoría Jurídica	Regular	3	3 años < A ≤ 5 años	2	Regular	3	Media	3	2,89	
								Σ =	11,04	
Gerencia de Mercadeo	Buena	4	3 años < A ≤ 5 años	2	Poca	2	Media	3	2,89	0,76
Estudio de mercado	Poca	2	5 años < A ≤ 7 años	3	Buena	4	Media	3	3,27	
Ofertas	Buena	4	7 años < A ≤ 10 años	4	Poca	2	Buena	4	3,97	
								Σ =	10,13	
Gerencia General										
Gerente General	Buena	4	7 años < A ≤ 10 años	4	Buena	4	Buena	4	4,52	0,98
								Σ =	4,52	
Gerencia de Construcción	Regular	3	3 años < A ≤ 5 años	2	Regular	3	Media	3	2,89	0,81
Gerencia de Proyectos	Buena	4	7 años < A ≤ 10 años	4	Buena	4	Buena	4	4,52	
Gerencia SIAHO	Buena	4	3 años < A ≤ 5 años	2	Buena	4	Media	3	3,63	
Gerencia de Calidad	Regular	3	3 años < A ≤ 5 años	2	Buena	4	Media	3	3,27	
								Σ =	14,32	
Gerencia Administrativa	Buena	4	3 años < A ≤ 5 años	2	Regular	3	Buena	4	3,63	0,87
Contabilidad General	Buena	4	5 años < A ≤ 7 años	3	Buena	4	Media	3	3,97	
Contabilidad de Costos	Regular	3	A > 10 años	5	Buena	4	Media	3	4,27	
Talento Humano	Buena	4	7 años < A ≤ 10 años	4	Buena	4	Buena	4	4,52	
Procura General	Regular	3	3 años < A ≤ 5 años	2	Regular	3	Media	3	2,89	
								Σ =	19,29	
Servicios Generales	Regular	3	5 años < A ≤ 7 años	3	Buena	4	Media	3	3,63	0,87
Almac. Y Taller General	Buena	4	3 años < A ≤ 5 años	2	Buena	4	Media	3	3,63	
Talleres de Obra	Buena	4	7 años < A ≤ 10 años	4	Buena	4	Media	3	4,27	
								Σ =	11,54	

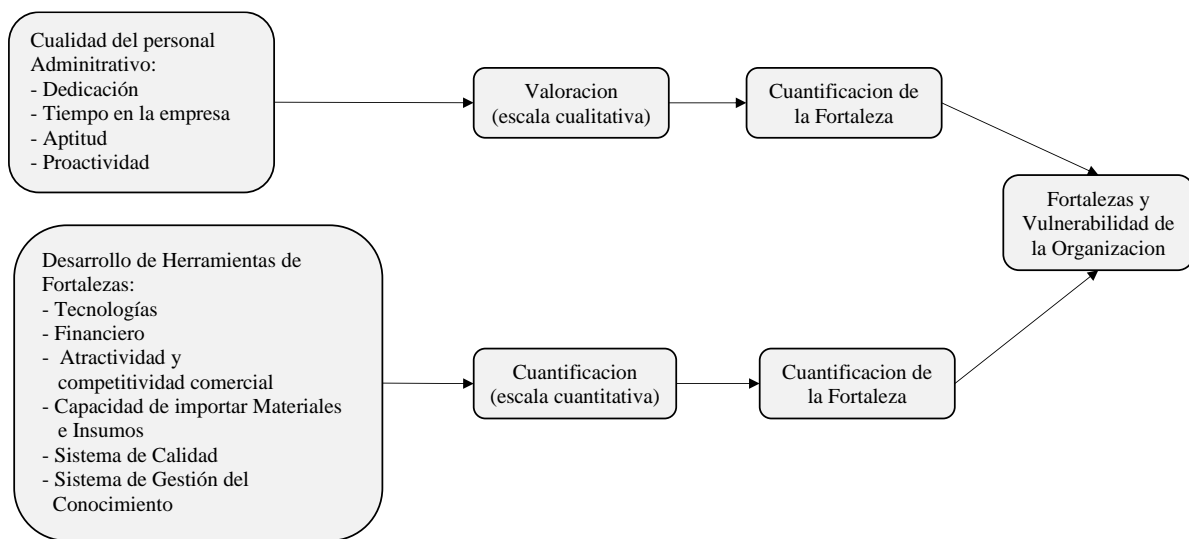
Figura 22. Fortalezas Gerenciales de la Empresa. Fuente: el autor

Desarrollo de Herramientas de Fortalezas									
Tecnologías	Comunicación Interna	Comunicación con Obras	Administrativas	Sistemas/Informática	Constructivas	Σ Indices	Fortaleza2		
	Buena	Buena	Medio	Regular	Artesanal-Semi Industr	4,09			
Financiero	Cobertura	Especulación	Arbitraje	Estructuración	Capacidad Crediticia				
	Medio	Muy Poco	Poco	Poco	Muy Buena	5	2,97		
Atractividad y Competitividad comercial	Costos Operacionales	Crecimiento Anual	Motricidad	Negociación Proveedores	Reputación/Imagen				
	Medio	Regular	Regular	Buena	Buena	4	3,84		
Capacidad de Importar Materiales e Insumos	Financiamiento Exterior	Acceso a Divisas	Proveedores Certificados	Permisos de Importación	Funcionamiento Aduana				
	Muy Poco	Muy Poco	Suficientes	Si	Muy Mala	1	1,16		
Sistema de Calidad	Manual de Calidad	Manual SIAHO	M. Procd. Administrativos	M. Sistemas/Informática	Auditorías Internas				
	Regular Implementación	Regular Implementación	Buena Implementación	Excelente Implementación	Existe- No implementad	2	3,84		
Sistema de gestion del Conocimiento	Gestion de la Formación	Sist. de Automatización	Sist. Gestión Inventarios	Sist. Gestion Proyectos	Sist. Gestion Documentos				
	Regular	Regular	Buena	Regular	Poca	2	3,27		
						Σ =	19,17		
						Σ Indices Totales =	90,02		

Figura 23. Herramientas de Fortalezas de la Empresa. Fuente: el autor

A continuación, se explica los cálculos realizados en las anteriores:

$$Fortaleza Presidencia = 0,50 * \{seno[\pi((\Sigma \text{ Índices}) / (N^\circ \text{ funciones} * \text{valor máximo}) - 0,50)] + 1\} []$$

$$N^\circ \text{ funciones} = 6; \text{ Valor máximo de cada función} = 5$$

$$Fortaleza de la Gestión de la Presidencia = 0,50 * \{seno[\pi((11,04 + 10,13) / (6 * 5) - 0,50)] + 1\} = 0,80 \quad (14)$$

$$Fortaleza de la Gestión de la Presidencia = 0,50 * \{seno[\pi((11,04 + 10,13) / (6 * 5) - 0,50)] + 1\} = 0,80$$

$$Herramientas de Fortalezas = 0,50 * \{seno[\pi((19,17 / (6 * 5) - 0,50)] + 1\} = 0,71$$

También se puede realizar la interacción de todas las Fortalezas aplicando las siguientes ecuaciones:



$$\begin{aligned}
 \text{Fortaleza de la Empresa} &= 0,50 * \{ \text{seno}[\pi((\Sigma \text{Índices Gestión de Presidencia} + \Sigma \text{Índices} \\
 &\text{Herramientas de Fortalezas}/1,50)/125-0,50)] + 1 \} = 0,50 * \{ \text{seno}[\pi((70,84+19,17)/125-0,50)] + 1 \} \\
 \text{Fortaleza de La Empresa} &= 0,75 \\
 \text{Fortaleza Empresa} &= [2 * \text{Herramientas de Fortalezas} + (\text{Presidencia} * \text{Gerencia} \\
 &\text{General})^{0,50}] / 3 \\
 \text{Fortaleza} &= 2 * 0,71 + (0,87 * 0,80)^{0,50} / 3 = 0,75
 \end{aligned}
 \tag{15}$$

Culminando con la *Vulnerabilidad Organizacional*:

$$\text{Vulnerabilidad de la Empresa} = 1/\text{fortaleza}-1 = 1/0,75-1 = 0,333
 \tag{16}$$

Convergiendo así a un solo valor de la *Vulnerabilidad*, a fin de explicar el método de cálculo, sin embargo, no se debe olvidar que existen 5 Expertos, por lo tanto, habrá 5 estimaciones. A continuación, se realizará la simulación correspondiente, siguiendo la metodología ya utilizada aplicando Hurwicz ($\alpha = 0,70$) para las *Fortalezas*, y la ecuación para la *Vulnerabilidad* (ver la Tabla 5).

Tabla 5. Rango de valores de Fortalezas y Vulnerabilidades de la empresa según Expertos. Fuente: el autor

Simulación de la Fortaleza según opinión de los Expertos				
Experto1	Experto2	Expert3	Experto4	Experto5
0,75	0,60	0,50	0,80	0,70
Rango de valores de las Fortalezas			Mínimo	Maximo
			0,59	0,71
Rango de las Vulnerabilidades			0,41	0,69

3.7. Riesgo Externo

Estimado el rango de las *Vulnerabilidades*, se exponen a continuación el rango de los valores posibles del Riesgo Externo.

Tabla 6. Rango de valores posibles del Riesgo Externo. Fuente el autor

Escala entre Peligros y Vulnerabilidad	
Peligro externo máximo	0,95
Vulnerabilidad Máxima	0,69
Riesgo externo máximo	0,66
Peligro externo mínimo	0,92
Vulnerabilidad mínima	0,41
Riesgo externo mínimo	0,38

Así, la ecuación del *Éxito* quedaría de acuerdo a la expresión (17), quedando bajo la responsabilidad de los Expertos, seleccionar un valor consensuado en el rango establecido.

$$\text{Éxito} = 1 - \text{Experticia} \{ [0,38; 0,66] + \text{Riesgo Interno} \} \text{Riesgo Financiero}
 \tag{17}$$

3.8. Impacto del Riesgo Externo

A continuación, se establece una metodología de cálculo para la estimación del impacto de este riesgo sobre la producción general de la empresa, partiendo del %HHD (Horas Hombre Directa) perdidas presentes en toda ejecución de una obra, la eficiencia, el progreso y el tiempo de ejecución.

Riesgo Externo y el %HHD perdidas

El *Riesgo Externo* en la construcción, impacta fundamentalmente las siguientes variables: procura de materiales, procura de consumibles, la logística y el comportamiento de la mano de obra directa y no directa. Se exponen dos métodos de cálculo para determinar la cantidad de las HHD perdidas. A continuación, se muestra *Riesgo Externo* y %HHD perdidas en función de los promedios máximos estadísticos de las obras estudiadas. Las HHD perdidas = Riesgo Externo (punto 3.7) x valor máximo de las HHD perdidas (encuesta). En la Figura 24, se muestran los valores de estas HHD perdidas por las actividades antes mencionadas.

HHDperdidas Máximas (estadísticas)	
Procura de Materiales =	7%
Procura de Consumibles	5%
Funcionamiento de Logist.	10%
Mano de Obra directa	7%
Mano de Obra Indirecta	5%
Total HHDperdidas	0,34

Riesgo	Total	HHDperdidas.
Minimo	0,34	Minimo
0,38		13%
Maximo		Maximas
0,66		22%

Figura 24. % HHD perdidas Máximas y en función del Riesgo Externo (máximo y mínimo). Fuente: el autor *Riesgo Externo y % HHD perdidas en función de la Vulnerabilidad de la Empresa en una obra específica.*

Aquí se relaciona el *Peligro Externo* con la *Vulnerabilidad* de una obra, a fin de evaluar el riesgo que realmente ocurre (ver Figura 25)

Comportamiento o conducta: Conjunto de respuestas que presenta un ser vivo en relación con su entorno

Actividades sensibles	Escenarios		Vulnerabilidad
Procura de Materiales	Oportuno Planificado	2	0,35
Procura Consumibles	Oportuno Planificado	2	0,35
Funcionamiento Logistica	Oportuna Planificada	2	0,35
Impacto Mano de Obra			
Directa (comportamiento)	Regular	3	0,65
Indirecta (comportamiento)	Regular	3	0,65

Figura 25. Vulnerabilidad de las actividades involucradas. Fuente: el autor

En la Tabla 7, se muestran los resultados de las HHD perdidas, según las ecuaciones antes señaladas. Se puede observar que, en la medida que se reducen o aumentan los *Peligros Externos*, se reducen o aumentan los Riesgo y las % HHD perdidas respectivamente, horas



que difícilmente se pueden recuperar.

Donde:

Riesgo Externo = Peligro Externo x Vulnerabilidad

% HHDperdidas = Riesgo Externo x %HHDperdidas Máximas (estadísticas)

Tabla 7. %HHD perdidas Máximas y Mínimas, en función del Peligro Externo y Vulnerabilidad de la Empresa en una obra específica. Fuente: el autor

Actividades	Peligro Externo	Vulnerab.	Riesgo Ext. maximo	HHDperdidas maximas	Riesgo Ext. Minino	HHDperdidas minimas
Procura de Materiales	Maximo	0,35	0,333	2,33%	0,322	2,25%
Procura de Consumibles	0,95	0,35	0,333	1,66%	0,322	1,61%
Funcionameineto Logist.		0,35	0,333	3,33%	0,322	3,22%
Mano de Obra Directa	Minimo	0,65	0,618	4,32%	0,598	4,19%
Mano de obra Indirecta	0,92	0,65	0,618	3,09%	0,598	2,99%
Total % HHDperdidas =				14,73%		14,26%

3.9. Eficiencia

Capacidad de realizar el progreso de una o varias actividades, utilizando recursos y tiempos reducidos, garantizando la calidad y la seguridad industrial. Relaciona el uso de las HHD planificadas y reales con los progresos también planificados y reales, en un tiempo determinado de la ejecución de la obra. En Figura 26, se muestra la relación mencionada.



Figura 26. Curvas S de Progreso planificado y real. Fuente: el autor

Donde:

Tp [Tangente del ángulo Tp] = [Tangente ángulo Tr]

Pp Progreso planificado

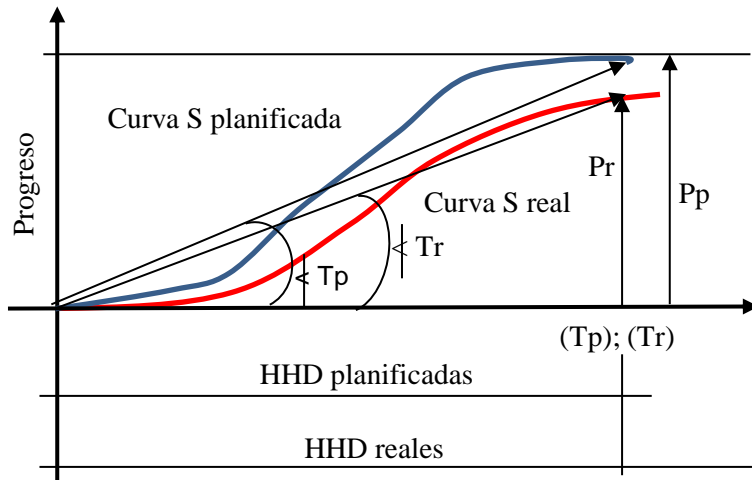
Pr Progreso Real

$HHDp$ Horas hombre directas planificadas

$HHDr$ horas hombre directas reales

Ef Eficiencia (Ef) = $Pr/HHDr$ / ($Pp/HHDp$) = $(Pr / Pp) * (HHDp / HHDr) \geq 1$

Ahora bien, si $Ef = 0,75$, quiere decir que no se alcanzó el progreso planificado debido a qué se está utilizando mal o perdiendo $(1/0,75-1) = 33\%$ de las horas hombre directas. También se puede expresar Ef como una función de HHD perdidas o mal utilizadas, de la siguiente manera: $Ef = 1 / (1 + \%HHD \text{ perdidas})$. Expresión de mucha utilidad, ya que permite evaluar en obra la eficiencia a partir de las HHD perdidas asociadas a eventos causales, y no calcular Ef a partir de las HHHDp, las cuales son generalmente distorsionadas en función de ajustar la oferta, o no se tiene la data estadística.

Ejemplo de uso: si se ha perdido en el proyecto un 33% de las HHD, por diversas causas, la eficiencia sería: $Ef = 1 / (1 + 0,33) = 0,75$

3.10. Progreso (Avance)

Se define como la proporción de la obra ejecutada en un tiempo determinado respecto al total planificado. Se expresa como un porcentaje y se calcula de la siguiente manera:

$$\text{Progreso (\%)} = \text{Tangente del progreso real (Pr)} / \text{Tangente del progreso planificado (Pp)} \quad (18)$$

En la Figura 27 se observa, que la Tangente del Progreso real, representa la pendiente de la curva que refleja el progreso real de la obra en función del tiempo. La Tangente del progreso planificado, representa la pendiente de la curva que refleja el progreso planificado de la obra en función del tiempo.



Figura 27. Tangentes curva S planificada y Tangente curva S real. Fuente: el autor

De las obras estudiadas ninguna culminó en el tiempo planificado, fundamentalmente por no contar con una data de rendimientos consistente con su consumo laboral real, y la ausencia de una evaluación objetiva de los *Riesgos Externos*. A continuación, se estudiarán diversos escenarios de consumo laboral y progresos, donde cumplido el tiempo planificado de finalización, la obra fue ejecutada parcialmente. Se analizarán los diferentes rangos de

progresos que se dan en función de un consumo laboral, a fin de encontrar una relación entre progresos y %HHD perdidas (ver Figura 28).

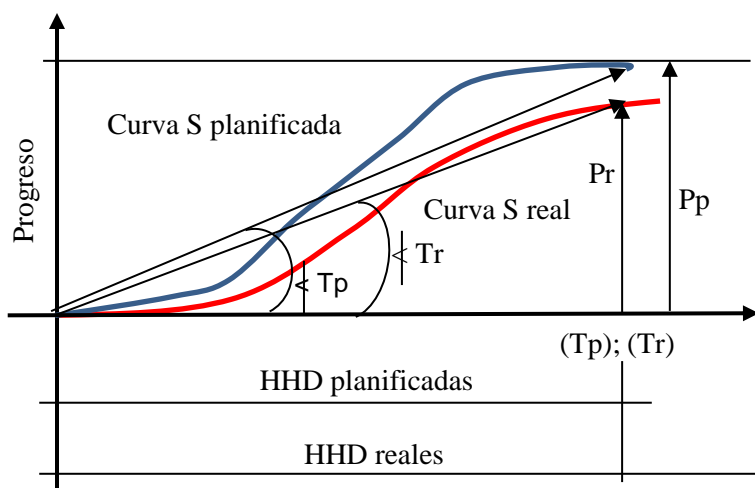

Figura 28. Progresos, Consumo Laboral y Tiempos de ejecución. Fuente: el autor

Todos los escenarios estudiados se realizaron bajo la siguiente condición: Tangente (curva S planificada en T_p) = Tangente (curva S real en T_p). La Etapa 2 significa la cantidad de HHD adicionales que son necesarias para culminar la obra, es decir para realizar $(1-P_{tp})$.

Escenario 1: las $HHD_p * E_f$ (global) no son suficientes para lograr P_p , por lo tanto, en la etapa 2, es necesario HHD adicionales para poder realizar $(1-P_{tp})$, siendo estas iguales a las HHD perdidas. $P_{tp} / [HHD_p * E_f(\text{global})] = P_p / [HHD_{\text{planificadas}} * E_f(\text{global}) + HHD_{\text{adicionales}}]$; $P_p = 1$

Escenario 2: las $HHD_{\text{planificadas}} * E_{f1}$ no son suficientes para lograr P_p , siendo necesario adicionar HHD_p / E_{f2} , para poder realizar $(1-P_{tp})$. $P_{tp} / (HHD_p * E_{f1}) = 1 / [HHD_p * E_{f1} + (1 - P_{tp}) * HHD_p / E_{f2}]$

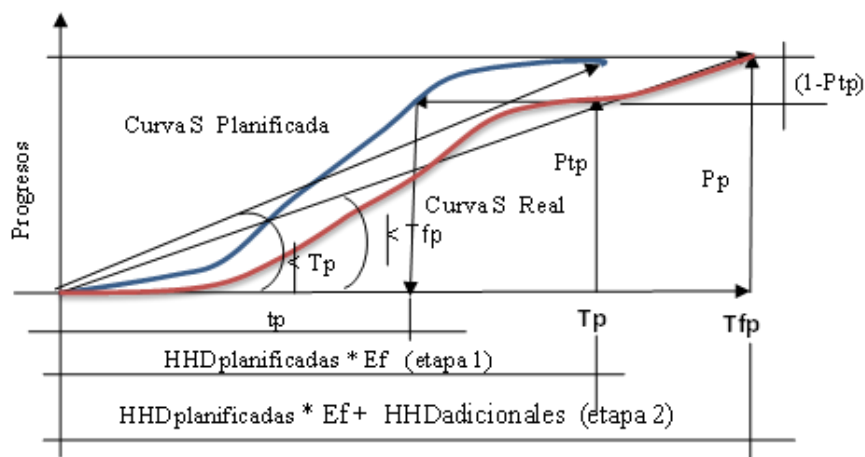
Escenario 3: en la etapa 1 se consumen todas las horas planificadas ($E_{f1} = 1$), pero no alcanzan para lograr P_p , siendo necesario en la etapa 2 adicionar $(1 - P_{tp}) * HHD_p / E_{f2}$. $P_{tp} / HHD = 1 / [HHD + (1 - P_{tp}) / E_{f2}]$.

Escenario 4: En la etapa 1, las HHD_p / E_{f1} no fueron suficientes para alcanzar P_p , siendo necesario en la etapa 2 adicionar $(1 - P_{tp}) * HHD_p / E_{f2}$. $P_{tp} / (HHD_p / E_{f1}) = 1 / [HHD_p / E_{f1} + (1 - P_{tp}) * HHD_p / E_{f2}]$

Resolviendo las adecuaciones anteriores, se encontraron rangos de valores posibles en función de las HHD perdidas y la Eficiencia, tal como se indica en la tabla siguiente, donde en el Escenario 4 se asumió, que las HHD perdidas en la etapa 1 y etapa 2 se repartieron en un 40% y 60% respectivamente, por dar un P_{tp} más desfavorable. Los valores aquí mostrados, son producto del estudio de las obras estudiadas.

Tabla 8. Rangos de Ptp en función de las HHD perdidas y la Eficiencia. Fuente: el autor

HHDperdidas & Ef		Ptp						Rangos de Ptp	
%HHDperd.	Ef (global)	Escenario 1	Escenario 2	Escenario 3	Escenario 4	Màx student	Min student	%HHDperd	Rango
0,150	0,870	0,853	0,866	0,870	0,766	0,896	0,781	≤ 0,15	0,90 @ 0,78
0,200	0,833	0,806	0,826	0,833	0,739	0,852	0,751	(0,15;0,20)	0,85 @ 0,75
0,250	0,800	0,762	0,791	0,800	0,718	0,811	0,724	(0,20;0,25)	0,81 @ 0,72
0,300	0,769	0,719	0,758	0,769	0,700	0,775	0,699	(0,25;0,30)	0,78 @ 0,70
0,350	0,741	0,679	0,725	0,741	0,684	0,743	0,672	(0,30;0,35)	0,74 @ 0,67
0,400	0,714	0,641	0,694	0,714	0,671	0,717	0,643	(0,35;0,40)	0,72 @ 0,64
0,450	0,690	0,605	0,667	0,690	0,659	0,697	0,613	(0,4;0,45)	0,70 @ 0,61
0,500	0,667	0,571	0,641	0,667	0,648	0,681	0,583	(0,45;0,50)	0,68 @ 0,58

El uso de esta tabla debe interpretarse de la siguiente manera: si se desea predecir el Ptp durante una oferta o el proceso de construcción, basta con asumir el % HHD perdidas o la Eficiencia que se pudieran presentar durante toda la ejecución de dicha obra, obteniéndose rápidamente el rango de Ptp, dato importante para la estimación del tiempo final de la duración de la obra.

Ejemplo de aplicación:

Se está realizando una oferta y se estima que las HHD perdidas serán de 30% ¿Cuál será el rango de valores del Ptp esperado? La respuesta sería 0,78 a 0,70. Pregunta que también se puede hacer durante la ejecución de la obra

3.11. Tiempo de Ejecución Tfp en Función de Ptp

Encontrado el rango de los valores de Ptp, se aplicarán las siguientes formulaciones para determinar Tfp:

Función arcoseno del progreso Ptp.

$$Tfp = Tp / [\text{arcoseno}(2 * Ptp - 1) / \pi + 0,50]$$

formulación que viene de la ecuación normaliza del progreso

$$Ptp = 0,50 * \{ \text{seno}[\pi (Tp / Tfp - 0,50)] + 1 \}$$
(19)

Ejemplo de aplicación:

Se tiene un proyecto de $Tp = 15$ meses, $Ptp = 0,78$, ¿cuál será Tfp?

$$Tfp(1) = 15 / [\text{arcoseno}(2 * 0,78 - 1) / \pi + 0,50] = 21,76 \text{ meses}$$

$$Tfp(2) = 15 / [\text{arcoseno}(2 * 0,70 - 1) / \pi + 0,50] = 23,77 \text{ meses}$$

Relación de las tangentes de la curva S planificada y curva S real

De la Figura 9 se obtiene la relación antes mencionada:

$$Ptp / Tp = Pp / Tfp; Tfp = Tp / Ptp; \text{ ya que } Pp = 1$$

Ejemplo de aplicación:

Con los mismos datos que el ejemplo anterior:

$$Tfp = 15/0,78 = 19,23 \text{ meses}$$

$$Tfp = 15/0,70 = 21,43 \text{ meses}$$

3.12. Tfp en Función de la Capacidad Instalada de Ejecución de la Empresa

Cada empresa constructora tiene una zona de confort para construir una tipología de obra o similar, esta se identifica por manejar de forma eficiente la velocidad máxima del consumo laboral ($Vcl1$), el % HHDperdidas1 y un tiempo de realización $Tp1$, manteniendo estos valores con pocas variaciones. Ella dispone de esa fortaleza para usarla en otras obras con una velocidad de consumo laboral mayor ($Vcl2$), y un probable %HHD perdidas2. El tiempo de ejecución del nuevo proyecto bajo las condiciones expuestas anteriormente se estima de la siguiente manera:

$$Tfp = Tp1 * [(Vcl2 * \%HHDperdidas2) / (Vcl1 * \%HHDperdidas1)]^{0,3411} \quad (20)$$

Condición: $Vcl2 * \%HHDperdidas2 > Vcl1 * \%HHDperdidas1$

Correlación realizada con la data de las obras estudiadas. Cada empresa tendrá su propia data y el valor del exponente pertinente.

Ejemplo de aplicación:

Una empresa con $Vcl1 = 350$ personas / mes y %HHD perdidas = 0,25, y $Tp1 = 15$ meses; asume una obra con $Vcl2 = 570$ personas y un probable $Vcl2 = 33\%$. ¿Cuál sería el tiempo de ejecución Tfp ? $Tfp = 15 * [(570 * 0,33) / (350 * 0,25)]^{0,3411} = 19,45$ meses. De los tiempos estimados, ninguno será menor a este.



Figura 27. Zona de velocidad máxima del consumo de HHD. Fuente: el autor

En la Figura 27 se muestra la zona de máxima velocidad del consumo laboral ($Vcl1$) de una función de recursos para una obra de 15 meses de duración. $Vcl1 = 1,50/Tp * HHDp =$ Progreso parcial máximo * HHDp = 0,10 * HHDp; ver desarrollo en [1]

3.13. De los Tiempos Tfp Estimados

Se han obtenido varios valores de Tfp, ¿cuál tomar?, a continuación, se exponen dos criterios:

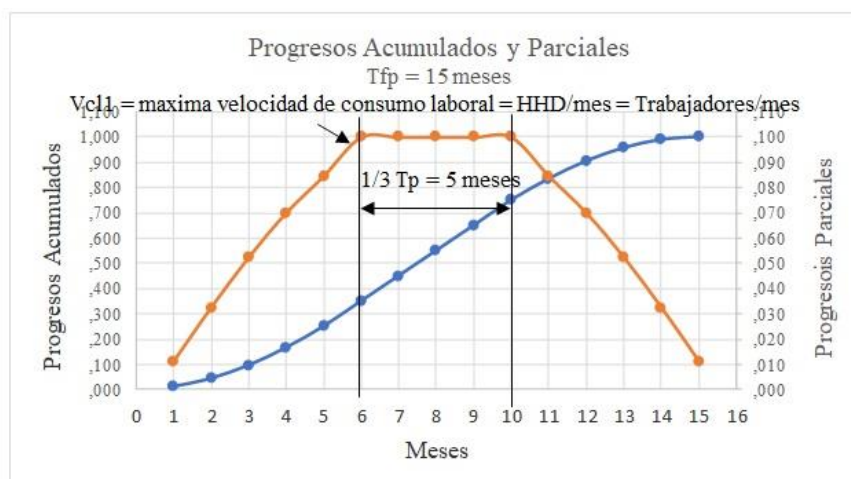
- Ningún Tfp será menor al correspondiente al estimado de la “Capacidad Instalada de la Empresa (CIE)”, es decir, Tfp final > Tfp “CIE”
- Utilizar el criterio de Hurwicz para determinar el valor optimista y pesimista del rango de los valores calculados; utilizando la siguiente condición: el valor pesimista se estima con un 70% del valor mayor y 30% del menor, y el optimista con un 70% del menor y un 30% del mayor (ver Tabla 9). Los porcentajes de α aquí utilizados, podrán ser reconsiderados según los Expertos.

Tabla 9. Selección Tfp utilizando el criterio de Hurwicz. Fuente: el autor

Tfp meses	Máximo Meses	Mínimo Meses	Pesimista meses	Optimista meses
21,76				
23,77				
19,23	24	19	22	21
21,43				
19,45				

4. CONCLUSIONES Y RECOMENDACIONES

La investigación aquí presentada permite cuantificar de manera sencilla el impacto de los Riesgos Externos en las siguientes variables: %HHD perdidas, la eficiencia de la producción, el progreso, y los tiempos de ejecución de las obras. La metodología de análisis empleada, también es un intento de normalizar el procedimiento de evaluar los diferentes impactos del entorno sobre la productividad de las empresas, facilitando así las estimaciones sobre las diferentes compensaciones cliente/contratista, que den a lugar. Las empresas más especializadas, es decir, con más *Experticia*, tienen una mayor probabilidad de garantizar la calidad y los tiempos de ejecución, por ende, al aumentar los *Riesgos Externos* aumentan los tiempos de ejecución

5. FINANCIAMIENTO

Propio del autor.

6. CONFLICTO DE INTERÉS

El autor declara no tener ningún conflicto de interés.

7. REFERENCIAS

- [1] E. Chollett, “La experticia variable asociada al éxito en la construcción”, *Gaceta Técnica*, vol. 24, n.º1, pp. 22-38, 2023.

- [2] ISO GUIA 73 y ISO 31000, Disponible en:
<https://www.escuelaeuropeaexcelencia.com/2015/11/iso-31000-terminos-definiciones/>,
2015
- [3] L. Hurwicz, “A criterion for decision-making under uncertainty” *Econometrica*,
21(1),127-136, 1953
- [4] Cepal, “*Vulnerabilidad sociodemográfica: viejos y nuevos riesgos para comunidades, hogares y personas. Síntesis y conclusiones*” Brasilia, pág.1-2, 2002